

07.25.2023

Indicadores sobre la situación económica Nicaragüense en 2023: *factores de dependencia y opciones de presión*

Manuel Orozco

La economía de Nicaragua en 2023 refleja un modelo económico de expulsión y excluyente— *expulsa con migración, excluye a la economía informal y sostiene al enclave exportador*

- El 2023 muestra un crecimiento limitado cercano o inferior al 3%, cerca de US \$ 15 mil millones;
- Los nicaragüenses siguen viviendo con los niveles de ingresos de 2017 de US\$2200 anuales per cápita (el ingreso familiar en Nicaragua es de US\$250 mensuales, con 1,5 personas ganándose algo), mientras que la canasta básica de alimentos es de US\$6,000 anuales.
- El crecimiento está impulsado en gran medida por las remesas familiares: éstas habrán aumentado a US\$5,000 millones en 2023;
- La dependencia económica de las remesas será superior al 30% del PIB y un millón de hogares recibiendo dinero;
- Las exportaciones a EE.UU. representan el 35% del PIB, la mitad proviene de la zona franca, de 130 empresas, 34 Americanas y mas de 40 Nicaragüenses;
- El consumo privado *excluyendo el ingreso por remesas* es negativo, en -12%: el 45% de hogares que no recibe remesas, tiene situaciones muy difíciles con ingresos menores a US\$200 al mes
- La contribución de las remesas a los ingresos fiscales aumenta del 6% de todos los impuestos recaudados en 2016 al 23% en 2023.
- El gasto y la inversión del gobierno no crece sustancialmente: 3% gasto y 6% inversión;
- La inversión pública es financiada significativamente por endeudamiento externo (70% del BCIE), los desembolsos de préstamos representan el 30% de la inversión pública;
- Nicaragua también está haciendo más pagos en relación a los desembolsos;
- El comercio se desaceleró en 2023; las exportaciones solo han mostrado un crecimiento del 7% y las importaciones continúan siendo más altas, aunque las importaciones se desacelerarán debido a la disminución de las importaciones de materia prima y la disminución de la inflación;

La economía de Nicaragua en 2023 refleja un modelo económico de expulsión y excluyente—*expulsa con migración, excluye a la economía informal y sostiene al enclave exportador*

- Las exportaciones de la zona de franca no están creciendo: 1.700 millones en el primer y segundo trimestre de 2023 en relación con 1.900 millones en 2022
 - El turismo externo e interno han aumentado hasta cierto punto. Del externo, el 20% de ese aumento está asociado a la migración de tránsito de cubanos y extracontinentales.
 - La migración ha reducido el tamaño de la población y el tamaño de la fuerza laboral, pero la fuerza laboral en la economía formal no ha aumentado
 - La cartera de crédito es 80% a niveles de enero de 2018; hay liquidez y lenta oferta de crédito
 - **Conclusión:**
 - La economía de Nicaragua no está en crisis, pero no está creando riqueza a sus ciudadanos. Hay más informalidad y poco incentivo para la inversión privada.
 - Nicaragua es una economía fuertemente dependiente de los EE. UU. (80 % de las remesas provienen de los EE. UU.; 60 % del comercio va a los EE. UU.; 60 % del PIB está ligado a la economía de los EE. UU.)
 - Los que están bien son los nicaragüenses que trabajan en el comercio o reciben remesas;
 - Las crisis económicas no derrocan a los gobiernos dictatoriales, sin embargo, cuando los ingresos públicos y la inversión se reducen, la capacidad del gobierno para aprovechar los ingresos para asignar fondos para la represión, la cleptocracia y la corrupción a través del clientelismo también disminuye. **Es importante:**
1. *Impulsar la responsabilidad e integridad financiera de las IFI: denunciar las violaciones contractuales y la cleptocracia del régimen;*
 2. *Urgir a los que envían y reciben remesas a que éstos aumenten sus ahorros, presupuesten mejor, reduzcan los gastos, o no gasten en negocios cercanos o de la dictadura;*
 3. *Establecer sanciones por violaciones relacionadas con el CAFTA, reclamar por violaciones a derechos laborales, mejor trabajo y protección ambiental y derechos indígenas*
 4. *Aumentar sanciones a los transgresores de corrupción, derechos humanos, ya que éstas tienen un efecto en un estado dictatorial que busca rentas y también desencadenan reacciones en el círculo interno en cuanto a encontrar alternativas para salir del statu quo—esto último es vital ante la coyuntura de rupturas dentro del sistema.*

C1: Principales indicadores macroeconómicos

Year	2018	2019	2020	2021	2022	2023 est.
PIB (US\$,000,000)	12,953	12,524	12,541	14,001	14,460	14,889
Exportaciones (US\$,000,000)	5,481	5,649	5,293	6,562	7,775	8,379
Importaciones (US\$,000,000)	6,369	6,258	6,080	9,005	10,121	8,887
Export-Import (US\$,000,000)	(888)	(609)	(787)	(2,443)	(2,346)	(508)
Consumo sin ingreso de remesa (US\$,000,000)	5,848	7,422	7,118	8,423	9,415	8,248
Gasto del Estado (US\$,000,000)	1,386	1,889	1,879	1,993	2,151	2,215
Inversión pública (US\$,000,000)	655	695	1,184	1,139	1,379	1,466
Inversión privada (US\$,000,000)	1,589	1,376	1,370	1,923	1,970	2,076
Remesas (US\$,000,000)	1,097	1,682	1,851	2,147	3,225	4,970
Ingreso de turismo externo (US\$,000,000)		68	60	185	300	450
Impuestos del Gobierno (US\$,000,000)	2,050	2,213	2,166	2,675	3,107	3,234
Contribución de remesas via IVA (US\$,000,000)	225	252	308	350	484	738
Impuesto IVA Remesas / Impuestos	11%	11%	14%	13%	16%	23%
Desembolso de préstamos (US\$,000,000)	561	538	829	1,162	660	450
Pago de deuda externa (US\$,000,000)	249	329	353	375	437	500
Participación del BCIE en los desembolzos	63%	47%	41%	37%	73%	72%
Población (total)	6,500,000	6,663,000	6,755,855	6,850,543	6,948,132	6,861,419
Migración (anual)	80,000	100,000	25,000	161,269	350,000	150,000
Ingreso per capita (US\$)	1,993	1,880	1,856	2,083	2,121	2,151
Gasto del estado e inversión pública / Renta tributaria	100%	117%	141%	117%	114%	114%
Remesas como porcentaje del PIB	8%	13%	15%	15%	22%	33%

C2: Crecimiento anual

YoY Growth	2019	2020	2021	2022	2023
GDP	-3.3%	0.1%	11.6%	3.3%	3.0%
Exports	3.1%	-6.3%	24.0%	18.5%	7.8%
Imports	-1.7%	-2.8%	48.1%	12.4%	-12.2%
Export-Import	-31.4%	29.1%	210.4%	-4.0%	-78.3%
Consump-Rem	26.9%	-4.1%	18.3%	11.8%	-12.4%
Gov. exp.	36.3%	-0.5%	6.1%	7.9%	3.0%
Public invest	6.1%	70.3%	-3.8%	21.1%	6.4%
Private Inv.	-13.4%	-0.4%	40.3%	2.5%	5.4%
Remit	53.3%	10.0%	16.0%	50.2%	52.6%
Tourism revenue		-11.8%	208.3%	62.2%	50.0%
Government Taxes	8.0%	-2.2%	23.5%	16.2%	4.1%
Remittance related taxes through IVA	12.1%	22.1%	13.7%	38.0%	52.6%
Share Remittances/Taxes	3.8%	24.8%	-7.9%	18.8%	46.6%
Loan Disbursements	-4.1%	54.2%	40.2%	-43.2%	-31.8%
Debt payment	32.4%	7.2%	6.4%	16.4%	14.4%
CABEI Lending	-26.3%	-12.3%	-10.1%	97.9%	-0.3%

C3: Indicadores del estado: gasto, inversión e impuestos

Año	Gasto Gob. Central - PIB	Inversión pública - PIB	Impuestos - PIB	Remesas IVA - PIB
2018	11%	5%	16%	1.2%
2019	15%	6%	18%	1.5%
2020	15%	9%	17%	1.6%
2021	14%	8%	19%	1.6%
2022	15%	9%	21%	1.7%
2023	15%	10%	24%	1.9%

Fuente: Ministerio de Hacienda, [Finanzas Públicas](#).

Las remesas en Nicaragua hay que entenderlas por los hogares que la reciben...

1,250,000 personas (un millón de hogares) en 2023, en un país de 1.6 millones de hogares. 40 por ciento llega a Managua, a hogares de diferente estrato social. Hay hogares que reciben de más de una persona: 1.2 migrantes envían a un mismo hogar

C4: Número de transacciones de remesas por persona que envía (P2P) y por país de destino

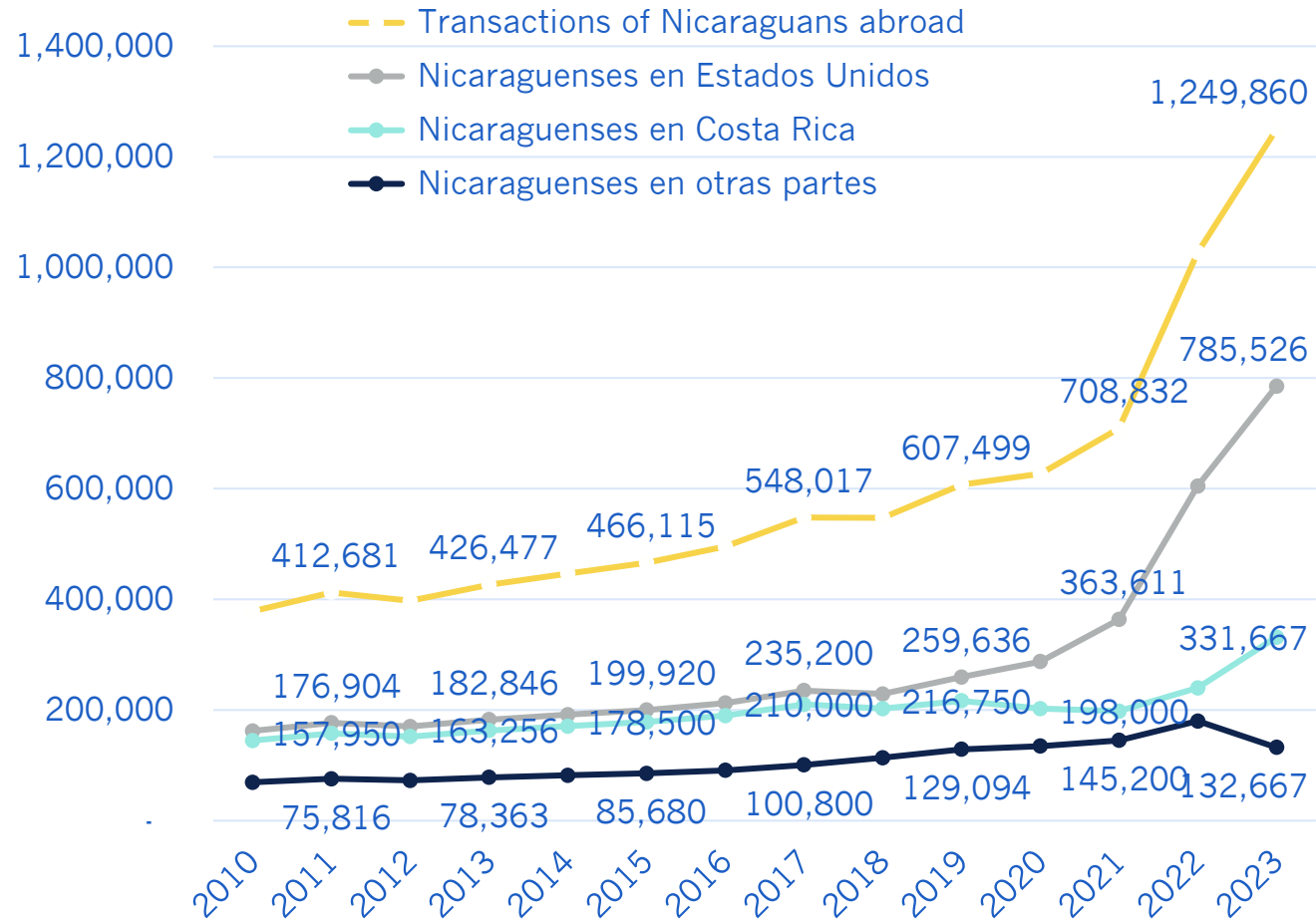

Fuente: Banco Central de Nicaragua; Datos de empresas de envío por promedio enviado, encuestas realizadas por el autor

C5: Remesas a Nicaragua 2019-2023: crecimiento desacelerará poco a poco para estabilizarse en 2024

Las remesas desde Estados Unidos se mantendrán entre US\$300-US\$340 millones mensuales en 2024

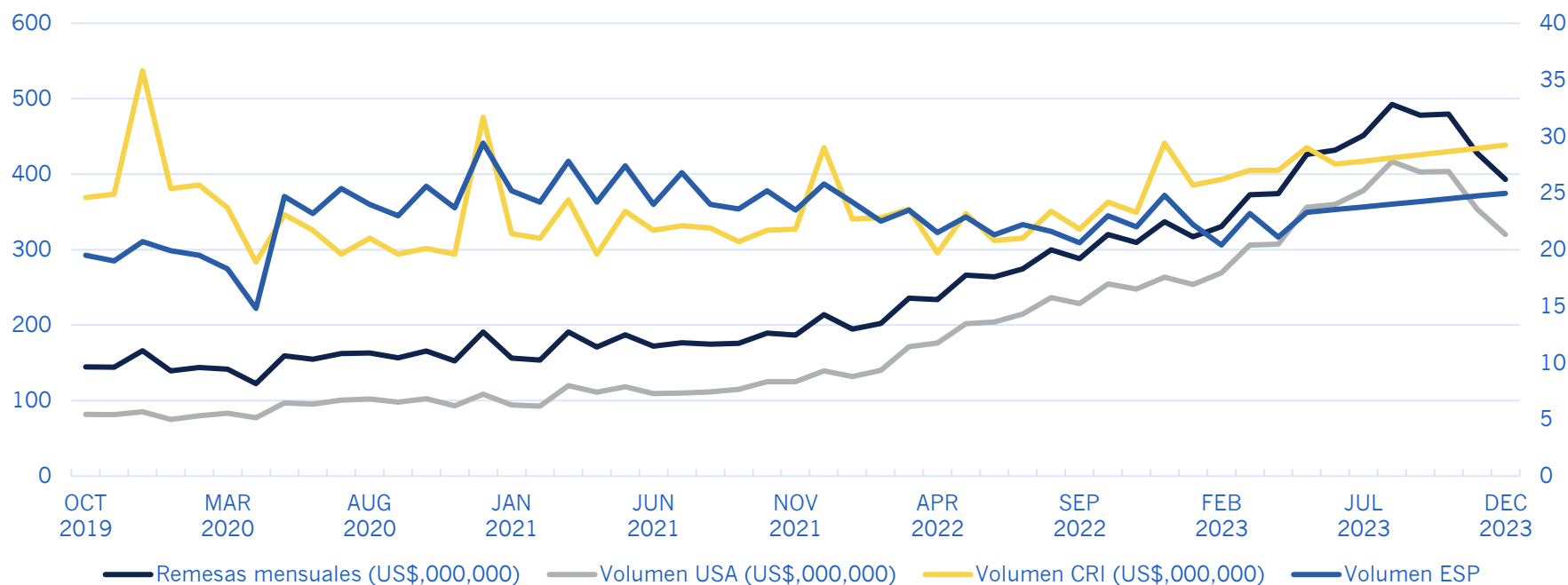

C6: La desaceleración de las remesas a Nicaragua en 2023: disminución migratoria sin crecimiento en el envío promedio a US\$4,900 millones

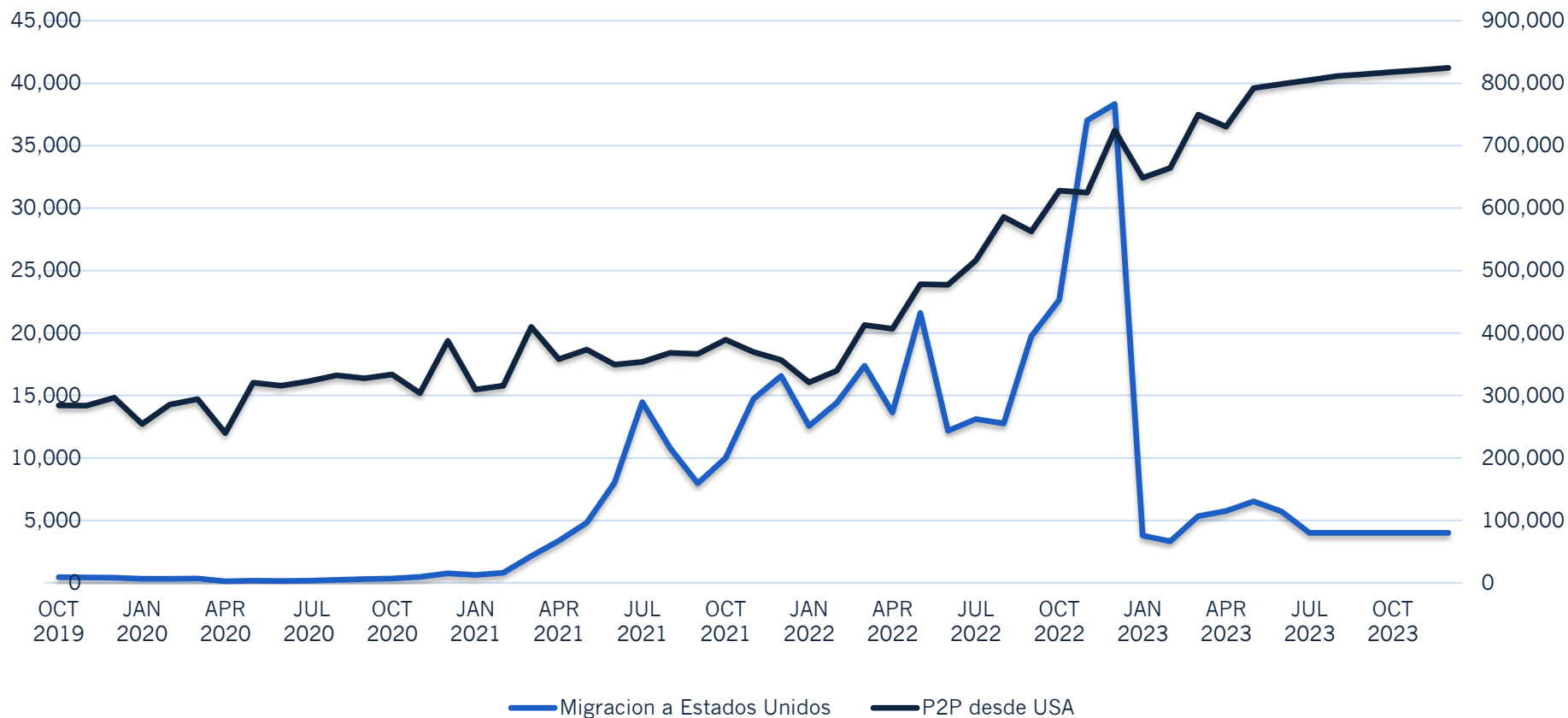

Fuente: [Banco Central de Nicaragua](#), [Homeland Security](#), [Nationwide Encounters](#)

C7: Deuda externa: la razón pago frente a desembolsos aumenta

	2016	2017	2018	2019	2020	2021	2022	2023
Servicio de deuda								
Multilaterales	166.8	197.4	212.2	285.9	307.8	325.9	378.6	156.6
Bilaterales	21.0	26.2	35.3	39.7	41.7	47.0	56.0	6.2
Banca comercial	0.8	0.8	1.0	0.9	1.0	0.2	0.2	0.0
Proveedores y otros	-	-	-	2.6	2.5	2.3	2.2	1.0
Total Pago	188.6	224.4	248.5	329.1	352.9	375.4	437.0	163.9
Desembolsos de deuda								
Multilaterales	331.5	502.6	503.8	464.3	787.2	1,126.0	629.7	212.0
BCIE	131.6	140.2	318.5	216.4	321.6	413.3	457.4	153.6
[BCIE/Multilat]	40%	28%	63%	47%	41%	37%	73%	72%
Bilaterales	33.7	34.7	44.8	69.0	42.0	36.3	30.6	2.5
Banca Comercial	6.9	3.2	2.4	4.4	-	-	-	-
Proveedores	-	-	9.8	-	-	-	-	-
Total Desembolsado	372.0	540.5	560.8	537.7	829.2	1,162.2	660.2	214.5
Razon pago/desembolso	51%	42%	44%	61%	43%	32%	66%	76%

C8: Sistema bancario: depósitos y crédito

Actividad bancaria: credito, depósitos y razón

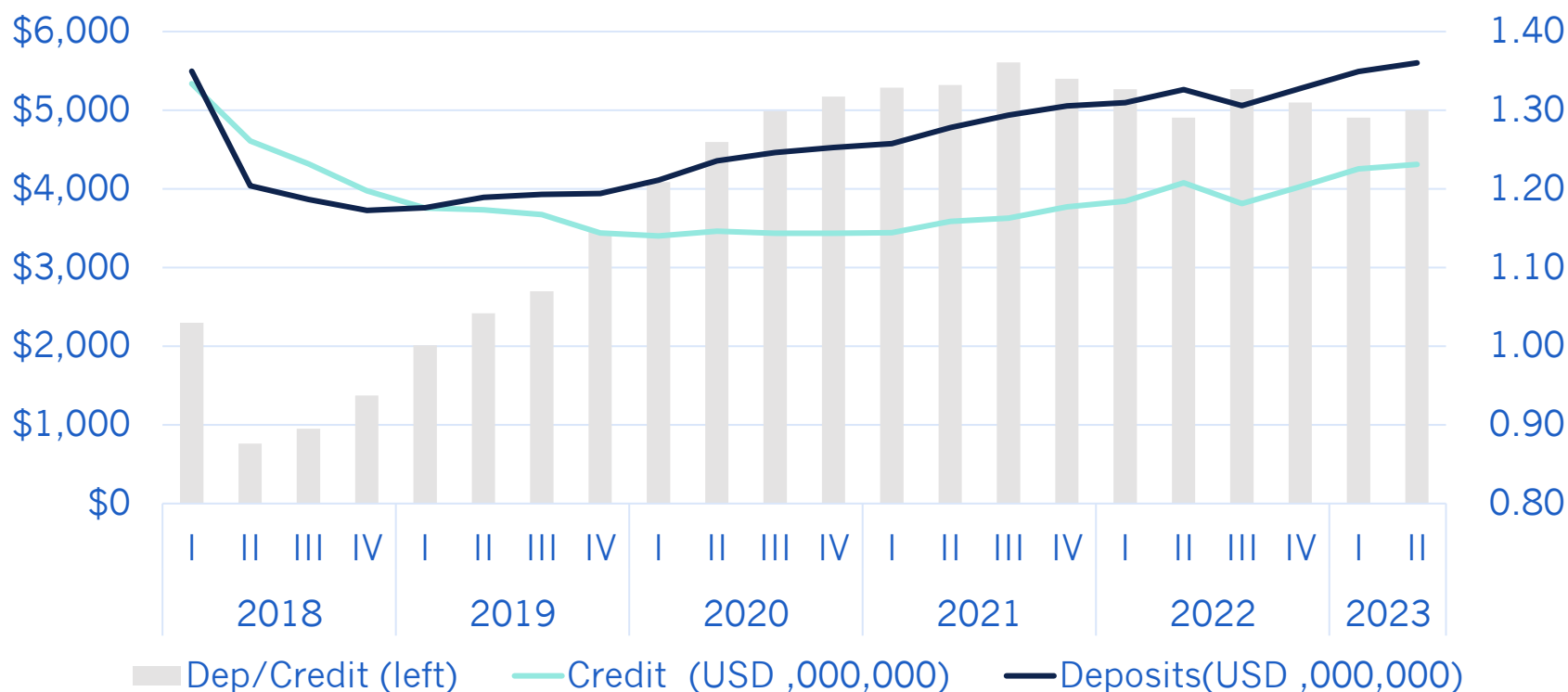

Fuente: [Banco Central de Nicaragua, Sistema financiero](#)

C9: La tendencia del crecimiento del crédito en Nicaragua

	2018	2019	2020	2021	2022
Personas Naturales	-11%	-19%	-13%	1%	1%
Entidades Comerciales	-14%	-19%	0%	0%	0%

Fuente: Banco Central

C10: Fuerza laboral, empleo, salarios y canasta básica: trabajo informal crece

Año	Fuerza laboral	Fuerza laboral (excl. migr.)	Trabajadores formales	Crec. Trab. Formales sin crisis	Trabajadores informales	Trabajadores en zona franca	Crec. Trab. Informales	Migración	Salarios	Canasta básica
2017	2,905,597	2,877,597	914,196	915,553	1,963,401	116,062	68%	28,000	\$341	\$437
2018	2,952,156	2,872,156	818,396	947,311	2,053,760	122,010	72%	80,000	\$345	\$420
2019	2,998,413	2,898,413	735,236	971,739	2,163,177	122,535	75%	100,000	\$347	\$422
2020	2,968,394	2,943,394	714,465	964,482	2,228,929	113,586	76%	25,000	\$315	\$417
2021	3,042,491	2,881,222	757,548	983,560	2,123,674	125,833	74%	161,269	\$311	\$459
2022	3,088,128	2,738,128	787,428	1,001,156	1,950,700	138,027	71%	350,000	\$301	\$518
2023	3,134,450	2,934,450	795,000		2,139,450	129,000	73%	150,000	\$315	

Fuente: [Banco Central de Nicaragua](#), [INIDE](#), [Trabajadores ZF](#); Banco Mundial, encuestas realizadas por el autor.

C11: Migración y remesas a Nicaragua en tiempos de dictadura: el porcentaje de dependencia más alto en las Américas

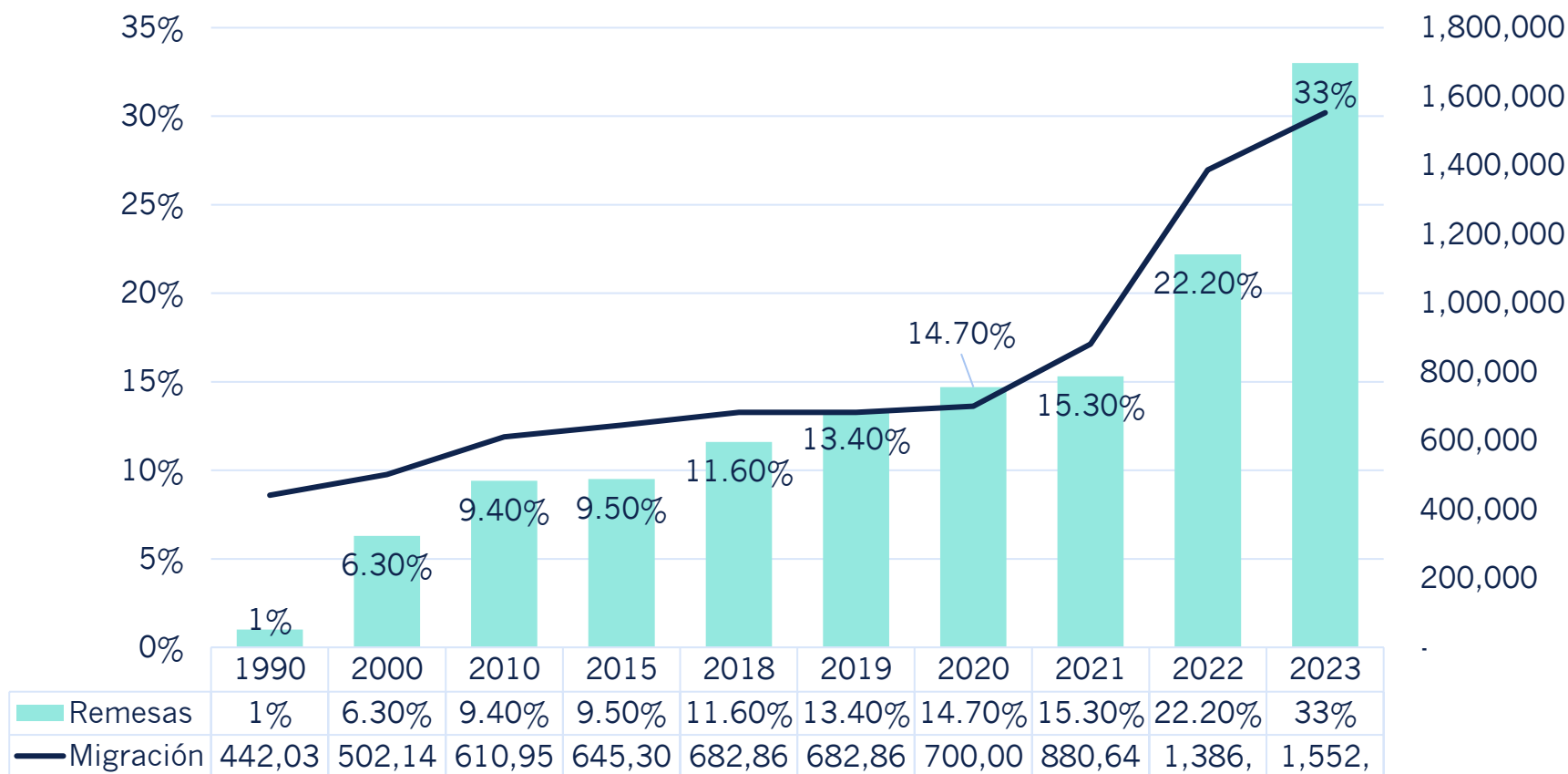

C12: Remesas a América Latina y el Caribe

País	1990	2000	2010	2015	2018	2019	2020	2021	2022	2023
Argentina	0.0	0.0	0.2	0.1	0.1	0.1	0.2	0.2	0.2	
Belize	3.4	2.2	4.5	3.8	4.0	4.0	5.8	5.4		
Bolivia	0.1	1.5	4.9	3.6	3.4	3.3	3.1	3.5	3.5	
Brazil	0.1	0.2	0.1	0.2	0.2	0.2	0.2	0.3		
Colombia	1.0	1.6	1.4	1.7	2.0	2.2	2.6	2.7	2.8	
Costa Rica	0.2	0.9	1.4	1.0	0.9	0.9	0.8	0.9	1.0	
Dominican Republic	4.5	7.6	7.2	7.3	8.0	8.3	10.6	11.4	10.3	
Ecuador	0.3	7.2	3.7	2.4	2.8	3.0	3.4	4.1	4.2	
El Salvador	7.6	15.0	18.8	18.2	20.7	21.0	24.1	26.1	26.7	27
Guatemala	1.6	3.1	10.4	10.4	12.9	13.8	14.7	17.9	20.0	20
Guyana	..	3.8	10.7	7.1	7.0	7.4	7.8	6.8	6.8	
Haiti	..	8.5	12.4	14.8	18.0	20.5	23.8	20.0	17	
Honduras	1.3	6.6	16.5	17.5	19.8	21.5	23.5	25.3	28.8	30
Jamaica	5.0	9.7	15.3	16.6	15.9	16.2	22.2	25.3	25.6	
Mexico	1.2	1.1	2.1	2.2	2.9	3.1	3.9	4.3	4.6	
Nicaragua	..	6.3	9.4	9.4	11.6	13.4	14.7	15.3	22.2	33
Panama	1.7	0.1	1.4	1.0	0.8	0.9	0.8	0.9	0.9	
Paraguay	0.6	1.7	1.5	1.5	1.7	1.8	1.6	1.5	1.3	
Peru	0.3	1.4	1.7	1.4	1.4	1.5	1.5	1.6	1.7	
Suriname	0.1	0.1	0.1	0.1	2.5	2.4	4.3	4.9	4.9	
Trinidad and Tobago	0.1	0.5	0.4	0.6	0.6	0.6	0.9	1.0	1.0	
Uruguay	0.3	0.2	0.2	0.2	0.2	0.2	0.2	
Venezuela, RB	0.0	0.0	0.0	5.3	



www.thedialogue.com | 202-822-9002